



RÉPUBLIQUE
FRANÇAISE

*Liberté
Égalité
Fraternité*



SEPTEMBRE 2020

Survie des personnes atteintes de cancer en France métropolitaine 1989-2018

PANCRÉAS

Etude collaborative partenariale entre le réseau français des registres des cancers (Francim), le service de Biostatistique-Bioinformatique des Hospices civils de Lyon (HCL), Santé publique France et l'Institut national du cancer (INCa)

Compléments



Compléments à la partie 1 - Survie à 1 et 5 ans des personnes diagnostiquées entre 2010 et 2015 (tous registres)

Table C1. Survie observée (%) à 1 et 5 ans selon l'âge et le sexe et IC à 95%

	1 an			5 ans		
	Homme	Femme	Ensemble	Homme	Femme	Ensemble
50 ans	49 [47;51]	61 [59;64]	54 [52;56]	16 [14;18]	25 [22;27]	19 [18;21]
60 ans	43 [41;45]	52 [50;54]	46 [45;48]	11 [10;12]	14 [13;16]	12 [11;13]
70 ans	37 [35;38]	42 [41;44]	40 [39;41]	8 [7;9]	9 [8;10]	9 [8;9]
80 ans	25 [24;26]	25 [24;27]	25 [24;26]	4 [3;4]	4 [3;5]	4 [3;4]

Table C2. Taux de mortalité en excès (en nombre de décès par personne-année) à 0 mois, 6 mois, 1 an, 3 ans et 5 ans selon l'âge au diagnostic pour Hommes et Femmes ensemble et IC à 95%

Âge	0 mois	6 mois	1 an	3 ans	5 ans
50 ans	0,95 [0,82;1,09]	0,55 [0,50;0,59]	0,57 [0,53;0,62]	0,20 [0,18;0,23]	0,09 [0,07;0,12]
60 ans	1,32 [1,19;1,46]	0,65 [0,60;0,69]	0,72 [0,68;0,77]	0,27 [0,24;0,30]	0,13 [0,11;0,16]
70 ans	1,65 [1,53;1,79]	0,77 [0,73;0,81]	0,76 [0,72;0,80]	0,30 [0,27;0,34]	0,14 [0,11;0,17]
80 ans	2,38 [2,23;2,55]	1,16 [1,10;1,23]	0,99 [0,93;1,06]	0,33 [0,28;0,38]	0,13 [0,09;0,19]

Figure C1. Taux de mortalité en excès (en nombre de décès par personne-année) (a) et survie nette (b) selon le temps depuis le diagnostic pour différents âges, chez l'homme et chez la femme

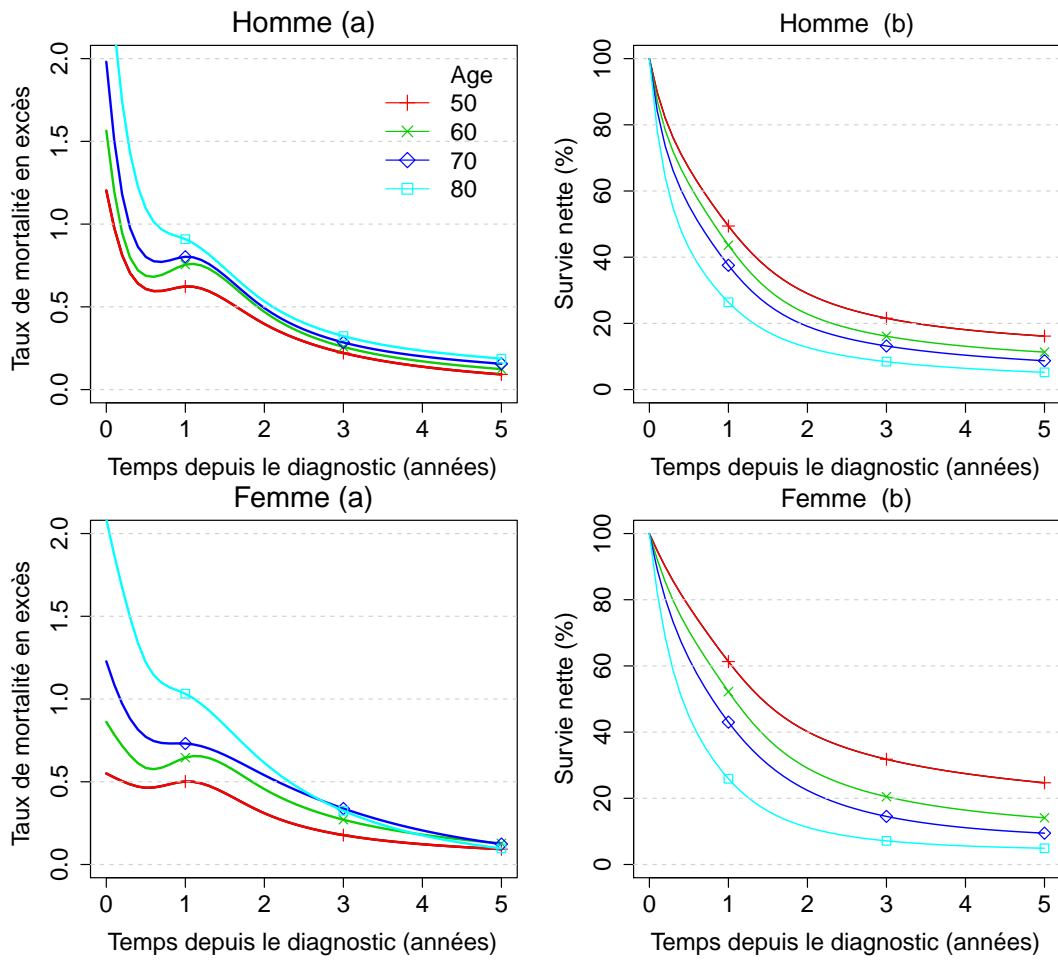
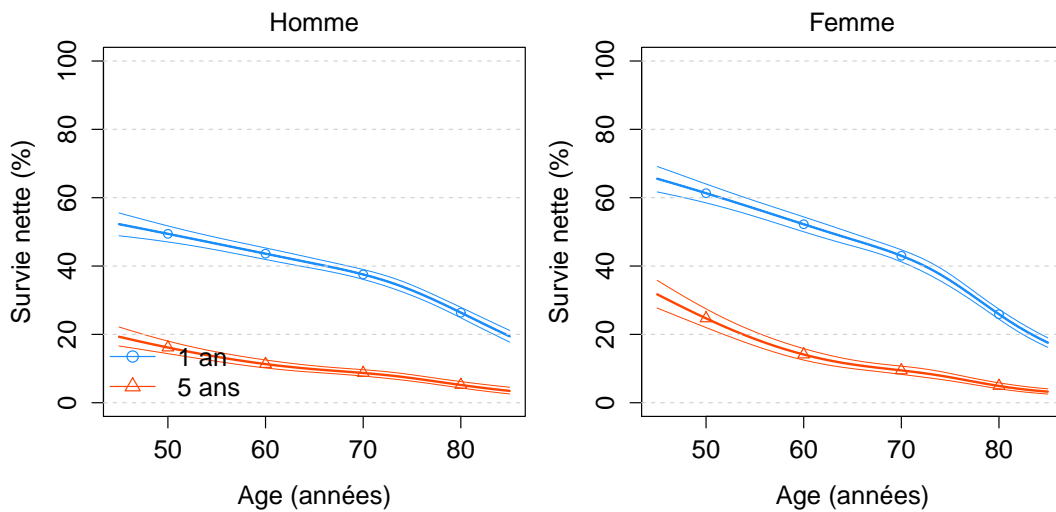

Figure C2. Survie nette à 1 et 5 ans selon l'âge au diagnostic avec IC à 95%, chez l'homme et chez la femme



Complément à la partie 2 - Tendances de la survie nette à 1, 5 et 10 ans des personnes diagnostiquées entre 1990 et 2015 (restriction aux registres couvrant l'ensemble de la période 1990-2015, Hommes et Femmes ensemble)

Table C3. Survies observée et nette (%) à 1, 5 et 10 ans selon l'année de diagnostic et IC à 95%

Années	1 an		5 ans		10 ans	
	observée	nette	observée	nette	observée	nette
1990	20 [18;21]	20 [19;22]	4 [4;5]	5 [4;6]	3 [2;3]	3 [3;4]
1995	22 [21;23]	22 [22;23]	5 [4;5]	5 [5;6]	3 [2;3]	4 [3;4]
2000	25 [24;26]	26 [25;27]	5 [5;6]	6 [6;7]	3 [3;4]	4 [4;5]
2005	28 [28;29]	29 [28;30]	6 [6;7]	7 [6;7]	4 [3;4]	5 [4;5]
2010	32 [32;33]	33 [32;34]	7 [7;8]	8 [8;9]	5 [4;5]	6 [5;6]
2015	35 [34;36]	36 [34;37]	8 [8;9]	9 [8;10]	ND	ND

ND : Non Disponible

Table C4. Taux de mortalité en excès (en nombre de décès par personne-année) à 0 mois, 6 mois, 1 an, 5 ans et 10 ans selon l'âge et selon l'année de diagnostic et IC à 95%

Année	0 mois	6 mois	1 an	5 ans	10 ans
50 ans					
1990	1,37 [1,10;1,70]	1,29 [1,11;1,50]	0,89 [0,75;1,06]	0,11 [0,07;0,16]	0,04 [0,02;0,10]
1995	1,18 [1,02;1,38]	1,10 [0,99;1,21]	0,88 [0,78;0,98]	0,10 [0,08;0,13]	0,04 [0,02;0,08]
2000	1,03 [0,90;1,18]	0,88 [0,81;0,97]	0,82 [0,74;0,90]	0,09 [0,08;0,11]	0,04 [0,03;0,07]
2005	0,91 [0,80;1,05]	0,72 [0,66;0,78]	0,73 [0,66;0,79]	0,09 [0,07;0,11]	0,05 [0,03;0,07]
2010	0,83 [0,72;0,97]	0,61 [0,56;0,67]	0,61 [0,56;0,67]	0,08 [0,06;0,10]	0,05 [0,02;0,10]
2015	0,76 [0,60;0,96]	0,52 [0,45;0,61]	0,50 [0,43;0,58]	0,07 [0,05;0,11]	ND
60 ans					
1990	2,05 [1,71;2,46]	1,47 [1,28;1,69]	1,05 [0,89;1,24]	0,13 [0,09;0,19]	0,06 [0,03;0,12]
1995	1,70 [1,50;1,93]	1,31 [1,19;1,44]	1,06 [0,95;1,18]	0,13 [0,10;0,16]	0,05 [0,03;0,09]
2000	1,43 [1,26;1,62]	1,08 [0,99;1,17]	1,00 [0,92;1,10]	0,12 [0,10;0,15]	0,05 [0,04;0,07]
2005	1,27 [1,13;1,43]	0,87 [0,81;0,95]	0,89 [0,82;0,96]	0,12 [0,10;0,14]	0,05 [0,03;0,07]
2010	1,19 [1,06;1,34]	0,74 [0,68;0,80]	0,75 [0,70;0,81]	0,12 [0,10;0,14]	0,05 [0,02;0,09]
2015	1,14 [0,95;1,38]	0,62 [0,54;0,71]	0,62 [0,54;0,70]	0,11 [0,08;0,15]	ND
70 ans					
1990	2,92 [2,54;3,37]	1,45 [1,28;1,63]	1,07 [0,93;1,24]	0,13 [0,09;0,19]	0,07 [0,02;0,18]
1995	2,41 [2,19;2,64]	1,36 [1,26;1,48]	1,09 [1,00;1,19]	0,13 [0,10;0,17]	0,06 [0,03;0,12]
2000	2,00 [1,84;2,19]	1,23 [1,15;1,32]	1,03 [0,95;1,12]	0,14 [0,11;0,16]	0,05 [0,03;0,09]
2005	1,73 [1,59;1,89]	1,06 [1,00;1,14]	0,91 [0,85;0,98]	0,14 [0,12;0,17]	0,05 [0,03;0,08]
2010	1,58 [1,44;1,72]	0,90 [0,84;0,96]	0,79 [0,73;0,84]	0,15 [0,12;0,18]	0,04 [0,02;0,10]
2015	1,51 [1,31;1,73]	0,75 [0,67;0,84]	0,70 [0,62;0,78]	0,15 [0,11;0,20]	ND
80 ans					
1990	4,24 [3,67;4,90]	1,53 [1,32;1,77]	1,06 [0,89;1,27]	0,09 [0,05;0,16]	0,08 [0,02;0,37]
1995	3,55 [3,23;3,91]	1,47 [1,34;1,62]	1,10 [0,98;1,24]	0,11 [0,07;0,16]	0,06 [0,02;0,19]
2000	3,07 [2,82;3,35]	1,41 [1,30;1,54]	1,11 [1,01;1,23]	0,12 [0,09;0,16]	0,05 [0,02;0,12]
2005	2,78 [2,56;3,01]	1,33 [1,23;1,43]	1,08 [0,99;1,17]	0,14 [0,11;0,18]	0,05 [0,02;0,11]
2010	2,53 [2,34;2,74]	1,20 [1,12;1,29]	1,00 [0,93;1,08]	0,16 [0,12;0,21]	0,04 [0,01;0,14]
2015	2,24 [1,98;2,55]	1,06 [0,95;1,19]	0,92 [0,81;1,04]	0,18 [0,12;0,28]	ND

ND : Non Disponible

Table C5. Survie nette (%) à 1, 5 et 10 ans selon l'année de diagnostic et par âge au diagnostic et IC à 95%

Age	1990	1995	2000	2005	2010	2015
1 an						
50	29 [25;32]	34 [32;36]	41 [39;43]	47 [45;49]	52 [50;54]	57 [54;60]
60	22 [19;25]	26 [24;28]	33 [31;34]	39 [37;41]	44 [42;46]	49 [46;52]
70	20 [18;22]	22 [21;24]	26 [25;28]	32 [30;33]	38 [36;39]	42 [40;44]
80	16 [14;18]	18 [16;19]	19 [18;21]	22 [20;23]	25 [23;26]	29 [27;31]
5 ans						
50	10 [8;12]	11 [10;13]	13 [12;15]	16 [14;17]	18 [16;20]	21 [18;24]
60	5 [4;7]	6 [5;7]	8 [7;9]	10 [9;11]	11 [10;13]	14 [12;16]
70	4 [3;5]	4 [4;5]	5 [5;6]	7 [6;8]	9 [8;10]	10 [9;12]
80	3 [2;4]	3 [2;4]	3 [3;4]	4 [3;5]	5 [4;6]	6 [5;7]
10 ans						
50	7 [5;9]	8 [7;10]	10 [8;11]	12 [10;13]	14 [12;16]	ND
60	4 [3;5]	4 [3;5]	5 [4;6]	7 [6;8]	8 [7;9]	ND
70	2 [2;3]	3 [2;4]	4 [3;4]	5 [4;5]	6 [5;7]	ND
80	2 [1;3]	2 [2;3]	2 [2;3]	3 [2;3]	3 [2;4]	ND

ND : Non Disponible